

FRS

FUNDACIÓN DE RELIGIOSOS
PARA LA SALUD

Memoria 2022



Desarrollo



Solidaridad



Cooperación



Salud



FRS

Fundación de Religiosos
para la Salud



Contenidos

01
PÁG 3

Saludos de la Presidenta y del Director.

02
PÁG 5

Sobre la Fundación FRS.

03
PÁG 8

Nosotros. Organigrama de la Fundación.

04
PÁG 12

Objetivos de Desarrollo Sostenible.

05
PÁG 15

Proyectos por países y sectores.

06
PÁG 38

Informe económico 2022.

07
PÁG 40

Colaboramos.

08
PÁG 44

Agradecimientos.





Saludos de la Presidenta...

01

Compartimos esta memoria dando por finalizado un año lleno de actividades

Hemos puesto en marcha alrededor 16 proyectos, ejecución de convenios ya iniciados en años anteriores, continuación de otros proyectos financiados por AECID, realización de varias intervenciones económicas por América y África, son algunas de las acciones que se reflejan. Datos numéricos que nos hablan de mucha esperanza, de mucho trabajo, de mucha generosidad y mucha ilusión, en definitiva, de mucha VIDA y vida digna.

Podemos decir con orgullo que una vez más hemos conseguido nuestro objetivo: cuidar y promover la salud, en todos los ámbitos y a todos los niveles desde el inicio, durante y hasta el final de la vida.

A través de estos proyectos se han acompañado y empoderado a miles de personas en América, África y Asia, como siempre poniendo especial atención a los más vulnerables, desde la realidad de cada persona y con el respeto y la cercanía que caracterizan a los profesionales de FRS.

No podemos olvidar que no ha sido fácil. Si ya el impacto de la pandemia ha marcado la ejecución y los tiempos de muchas actividades, también la crisis provocada por la invasión de Rusia sobre Ucrania ha sumido a Europa en la mayor crisis energética desde hace medio siglo. El aumento de los precios del gas y de la electricidad ha tenido consecuencias en todo el planeta; los fenómenos climáticos extremos han provocado que se multipliquen desastres ligados al cambio climático: inundaciones, sequía, incendios. Según datos de la OMS al menos 15.000 personas han fallecido debido a los calores extremos solo en Europa. Lejos de ponernos dramáticos vemos en esta situación posibilidades y oportunidades para seguir trabajando y siendo creativos para responder a las nuevas necesidades que van surgiendo.

Gracias a todos los que han hecho posible con su aportación que haya un poco menos de pobreza, que se proteja el planeta y que la vida y las perspectivas de las personas en todo el mundo se haya mejorado.

Agradecemos también el sobreesfuerzo, el empeño y la dedicación de muchas personas que están detrás de todos estos datos y que sólo ellos conocen el alcance de estas palabras. Y gracias a ti, que tienes en tus manos esta memoria, ¡ojalá descubras la grandeza de su valor!



María Jesús Gómez Cornejo.
Presidenta de FRS.



Siempre nos enfrentamos al mismo reto, y nunca son pocos. Cómo hacer hoy posible el compromiso al que nos impulsa nuestra misión. Cómo hacer posible un antídoto ante la indiferencia.



Javier Poveda González
Director de FRS.

... y del Director

Se convierte en una triste realidad,

casi una trágica costumbre, que cuando corresponde preparar la memoria y redactar esta breve presentación y saludo siempre se produzcan próximos en el tiempo circunstancias que nos golpean el corazón y la conciencia.

Hace unas semanas un terremoto hizo temblar la tierra muy cerca de nosotros. Hemos visto imágenes de derrumbamientos de edificios, muertes, algunas poblaciones sin ningún superviviente. Pero no podemos dejar de pensar que las consecuencias de ese temblor hubieran sido menores si las construcciones fueran de otra calidad, si los materiales de cimentación hubieran sido otros, si...

Más reciente todavía son las imágenes de la rotura de una presa también en un país cercano. Es terrible ver cómo la masa de agua avanza arrastrando todo piedras, árboles, coches, casas y personas todo en una amalgama de barro y agua que quita la respiración. Pero no podemos dejar de pensar que las consecuencias de esas lluvias hubieran sido otras si la presa hubiera estado construida de otro modo, si hubiera tenido tecnología de control y alarma, si se hubiera alertado de modo eficaz a la población, si...

No nos queda otro remedio en la conciencia que añadir todas esas condiciones incumplidas para entender y racionalizar la tragedia. Pero como en un trágico relato del Génesis, pasó una tarde, pasó una mañana pero no

podemos terminar diciendo “que lo que vemos es todo bueno”. Y la vida sigue, la nuestra claro. Quién piensa hoy en cómo están los supervivientes, cuáles son sus condiciones de vida, cómo podrán procesar el luto por sus fallecidos, cómo se reconstruirán las familias y sus proyectos vitales, cómo, cuándo, quién, dónde.

Un corazón quebrantado y humillado, rezamos, Dios no lo desprecia. Pero lo más triste es pensar que nuestro corazón ni se quebranta ni se humilla al ver el sufrimiento sangrante de tantos hombres y mujeres, niños y jóvenes, no sólo en estas dos realidades concretas de ahora sino en tantos contextos y circunstancias que, por no ser “noticia de primera plana”, mueren en el más triste silencio y abandono.

La Fundación no puede, ójala pudiera, llegar a todo el que necesitase sanar y recobrar vida, dignidad, esperanza. Con trabajo y mucho esfuerzo hemos abierto actuaciones también en el ámbito de la emergencia y la ayuda humanitaria. Es una novedad que va cogiendo importancia en nuestro trabajo y que permite saber que al menos buscamos responder a los mismos cuestionamientos “tuve hambre y me diste

de comer”, “estuve desnudo y me vestiste”, “enfermo y me visitaste” y hoy actualizaríamos en la fundación “vivía en una zona de tsunami y tifones, y me ayudaste a proteger mi vida”, o “sufría la violencia teniendo que huir de mi casa, y me atendiste como refugiado”.

En este año que ahora tratamos de presentar han pasado muchas noches y muchas mañanas, pero creemos que la labor realizada sí podrá ser vista y sentida como buena.

Siempre nos enfrentamos al mismo reto, y nunca son pocos. Cómo hacer hoy posible el compromiso al que nos impulsa nuestra misión. Cómo hacer posible un antídoto ante la indiferencia. Lenguajes nuevos o términos distintos. Realidades geográficas diferentes y cambiantes. Sólo algo es inmutable y no pasa: las personas. Y así tiene que ser, y así queremos que sea. Gracias por ayudarnos a hacerlo posible.



Generar alianzas que permitan impulsar las iniciativas que buscan la promoción de las personas mediante la formación y capacitación humana, técnica y profesional.

02



Sobre la Fundación FRS

Misión, Visión y Valores



Misión.

NUESTRA RAZÓN DE SER.

Mejorar los niveles de bienestar social apoyando el trabajo socio-sanitario de seculares, religiosas y religiosos en el ámbito de la cooperación al desarrollo, favoreciendo en todo caso el desarrollo integral de la persona, lo que le permita sentirse reconocido en su dignidad humana y social tanto en las etapas iniciales de su vida, la atención a lo largo de la misma y su cuidado hasta el final.

(Art. 6 de los estatutos de FRS).



Visión.

EL FUTURO DE NUESTRA IDENTIDAD.

Posicionar a la Fundación como entidad de referencia en el campo de la cooperación internacional en el ámbito socio-sanitario para los Institutos de Vida Religiosa y otras entidades de la Iglesia o instituciones sin ánimo de lucro.

Generar alianzas que permitan impulsar las iniciativas que buscan la promoción de las personas mediante la formación y capacitación humana, técnica y profesional, en el área socio-sanitaria. Asimismo, impulsar el trabajo en los mecanismos y estructuras de atención sanitaria que posibiliten la generación de modelos adecuados de gestión socio-sanitaria.

(Art. 6.1 y 6.2 de los estatutos de FRS).



Valores.

CÓMO QUEREMOS TRABAJAR.

Humanidad.

Consideramos de manera integral la centralidad de la persona, teniendo en cuenta tanto a la persona como individuo como su dimensión social.

Compromiso.

Comprometidos con el derecho al bienestar integral para todos.

Hospitalidad.

Acogemos a todas las personas sin discriminación de ningún tipo.

Transparencia.

Gestionamos con principios de transparencia los recursos humanos y materiales que tenemos a nuestra disposición.

Corresponsabilidad.

Desarrollamos nuestra acción desde el principio de la corresponsabilidad y lealtad con los equipos de personas y contrapartes locales, buscando su desarrollo y autonomía.

Sensibilidad.

Abiertos a los retos que la enfermedad y las situaciones de vulnerabilidad van presentando así como al diálogo con los nuevos planteamientos éticos para buscar siempre la dignidad de toda persona.

Ética.

Buscamos la integridad como norma moral en nuestra acción, basada en la visión cristiana de la persona.

Servicio.

Realizamos nuestro trabajo con espíritu de servicio en atención a la persona necesitada, comprometidos con el derecho a la salud para todos y una vida digna en igualdad de oportunidades.

Espiritualidad.

Atendemos al sentido trascendente de la vida.

Nosotros

ORGANIGRAMA DE LA FUNDACIÓN



“

El órgano máximo de gobierno, representación y administración de la Fundación FRS es el Patronato.

03

PATRONATO.

Presidenta.

María Jesús Gómez Cornejo.

Vicepresidenta.

Anunciación Lázaro Cabañes.

Secretaría.

María Teresa Mayorga Cendra.

Vocales.

Aurelia Cuadrón Serna.
Fuensanta González Medina.
M^a Crisanta Cordero Barrera.
Blanca Fernández de Leceta.
Julia del Barrio González.
Justina Sarmiento Rodríguez.
José María Viadero Torres.
Nieves Quiroga Sobrado.
Pedro José Huerta Nuño.

fecha: 31/12/2022



Sede institucional.

Dirección.

Javier Poveda González.

Área Jurídica.

Luis Centeno Caballero.

Área Administración.

María Cañón Crespo.

Área Proyectos.

Sandra Gallego Calvo.
Marina Casares Gómez.
Francisco Raigón Jiménez.

Área de Servicios Compartidos.

Alejandro Correa Payán.



Delegaciones en España.

Andalucía.

RESPONSABLE:

Manuela Martínez Balbuena.

DIRECCIÓN:

C/ Profesor Antonio Ramos, 3. 1º
11100 San Fernando. Cádiz
Tel.: 699516828 | 956944789
info@fundacionfrs.org

Castilla y León.

RESPONSABLE:

María Piedad Fernández.

DIRECCIÓN:

C/ Fidel Recio, 1
47002 Valladolid
Tel.: 659173716 | 983299000
ext.177
info@fundacionfrs.org

Cataluña.

RESPONSABLE:

Inés Luis Martínez.

DIRECCIÓN:

Avda. Costa Brava, 92
08380 Malgrat de Mar.
Barcelona
Tel.: 937619900
info@fundacionfrs.org

Navarra.

RESPONSABLE:

M^a Pilar Díaz Martínez.

DIRECCIÓN:

Ayecua, 9 Bajo
31015 Pamplona
Tel.: 948122837 | 649690083
info@fundacionfrs.org

Comunidad Valenciana.

RESPONSABLE:

Aurelia Cuadrón Serna.

DIRECCIÓN:

C/ Eugenia Viñes, 156
46011 Valencia
Tel.: 963712211
Fax.: 963712300
info@fundacionfrs.es

Extremadura.

RESPONSABLE:

M^a Antonia Torregroga Panyagua.

DIRECCIÓN:

C/ Martín Casado, 40
06002 Badajoz
Tel.: 659889744
info@fundacionfrs.org

Galicia.

RESPONSABLE:

María Margarita García.

DIRECCIÓN:

Rua Das Orfes, 5
15703 Santiago de Compostela
Tel.: 981585850
info@fundacionfrs.org

País Vasco.

RESPONSABLE:

María Theresa Gonzales.

DIRECCIÓN:

C/ Najá, 1
48003 Bilbao
Tel.: 944158274 | 639360336
info@fundacionfrs.org

“

Todo lo que siembras, cosechas...
todo lo que das, recibes.





Delegaciones internacionales.

Guinea Ecuatorial.

DIRECCIÓN:

Hospital Regional de Bata
Pabellón 1. Planta 1ª Izquierda
Bata. Guinea Ecuatorial
Tel. en Bata: +240 222 288755
Tel. en Malabo: +240 222 077004
coordinadorguinea@fundacionfrs.org

Paraguay.

DIRECCIÓN:

C/ Mariano Molas, N°261
e/ Quesada y Dr. Juan Eulogio Estigarribia
Tel.: +595 971981791
Asunción, Paraguay
Tel.: +595 971981791
coordinadorparaguay@fundacionfrs.org



Equipos en terreno.

Guinea Ecuatorial.

COORDINACIÓN:

Miguel Ángel Cortés Barrante.
Pedro del Campo Antolín.

CONTRAPARTE:

Ministerio de Sanidad y Bienestar Social (MINSABS) y las siguientes instituciones: Hermanas Carmelitas de la Caridad Vedruna, Instituto de Religiosas de San José de Gerona, Misioneras de la Inmaculada Concepción, Dominicas de la Doctrina Cristiana, ASAMA y MINASIGE

Paraguay.

COORDINACIÓN:

Marta Mansilla Díaz.
Gricelda Saucedo Acosta.

CONTRAPARTE:

Ministerio de Salud Pública y Bienestar Social (MSPyBS), Ministerio de la Mujer (MINMUJER) y Operarias Parroquiales.

Filipinas.

COORDINACIÓN:

Leticia Davara González.
Fernando Martí Sa.

CONTRAPARTE:

Cáritas - Cáceres.

Cabo Verde.

COORDINACIÓN:

Victoria Seone Rodicio.

CONTRAPARTE:

Hermanos Capuchinos y Caritas Porto Novo.

Objetivos de Desarrollo Sostenible

ODS en los que actuamos para transformar nuestro mundo.

Los Objetivos de Desarrollo Sostenible son un llamado universal a actuar para terminar con la pobreza, proteger el planeta y garantizar que todas las personas gocen de paz y prosperidad, se aplican por igual a países desarrollados y en vías de desarrollo, y pretenden ser profundamente transformadores.

04



Países de actuación de FRS en 2022



América Latina.

El Salvador, República Dominicana, Haití, Perú y Paraguay.



África.

Burkina Faso, Guinea Ecuatorial, Camerún, República Democrática del Congo y Cabo Verde.



Asia.

Nepal, Filipinas, India y Siria.

05

**Proyectos
por países
y sectores
en 2022**



PARAGUAY



Mejorando el acceso y la atención para prevenir y tratar lesiones precursoras del cáncer de cuello uterino y mama

En las Regiones sanitarias/Departamentos de Cordillera, Caazapá, Itapúa y Paraguari, durante 2022 se ha dado continuidad a todas las acciones que venían siendo desarrolladas desde 2019 en materia de Cáncer de Cuello Uterino y Mama, tanto en la capacitación de profesionales de salud, como en la construcción y equipamiento de los servicios públicos de salud, y en las acciones de sensibilización y concienciación social.

No obstante, debemos destacar algunas acciones clave. Por un lado, se finalizó la **construcción y el equipamiento del Centro Integral para la Mujer (CIM)** de Caacupé (Departamento de Cordillera), con todos los consultorios, salas de procedimientos, sala citotécnica, sala de mastología y mamografía, y los laboratorios de citología y anatomía patológica. A final de año, el CIM estaba en pleno funcionamiento, con todos los profesionales incorporados. Este fue el último de los

Centros establecidos en el Convenio financiado por la **Agencia Española de Cooperación Internacional para el Desarrollo (AECID)** y contó con el apoyo de la Gobernación, encargada de la construcción, en base a un acuerdo tripartito entre FRS, quien aportaba todo el equipamiento; el Ministerio de Salud, que aportó los recursos humanos necesarios para garantizar toda la cartera de servicios del CIM; y la Gobernación, quien contribuyó con las obras y la edificación.

Personas Beneficiarias

1.315.053 PERSONAS

Socio local

MINISTERIO DE SALUD
PÚBLICA Y BIENESTAR
SOCIAL

Ejecutado

EUROS 516.646,19

Financiador

AECID

ODS



Por otro lado, debemos destacar la **potenciación de la realización de mamografías entre mujeres indígenas en edad de riesgo**, para lograrlo, se trabajó arduamente en diversos aspectos. Uno de ellos, es el **diálogo con los líderes indígenas** de las comunidades, paso esencial para contar con su validación y consentimiento. Paralelamente, se crearon alianzas estratégicas con Gobernaciones y Municipalidades de los Departamentos de Caazapá e Itapúa, que son las Regiones que cuentan con comunidades indígenas, quienes contribuyeron con los vehículos para el traslado de las mujeres desde sus comunidades hasta los CIM (en los hospitales regionales, en las cabeceras departamentales). Esta articulación interinstitucional, coordinando instancias y profesionales (con los directores de hospitales, personal de mastología, profesionales de las Gobernaciones y municipios, etc.) ha sido clave para alcanzar los buenos resultados mencionados.



Por último, destacar la **activación y pleno funcionamiento de las salas de mamografía y mastología en los diferentes hospitales, siendo un total de siete los mamógrafos puestos en funcionamiento en el marco del Convenio**. El total de mamografías en mujeres en edad de riesgo en los cuatro Departamentos fue de 8.068 y el número de mujeres atendidas en los consultorios de mastología de los cuatro CIM fue de 6.716 mujeres, todo ello gracias al equipamiento provisto por el Convenio y los recursos humanos provistos por el Ministerio de Salud.



“ El sistema de salud se ha dotado con: 1 mamógrafo, equipos para toma de PAP para 30 establecimientos de salud, equipos para Leep, 3 salas de procedimiento y 3 salas de espera, 4 ecógrafos, 2 colposcopios, equipamiento e insumos para laboratorios, así como otros materiales y recursos que posibiliten una mejor atención y acceso a los servicios de salud de las 4 regiones sanitarias. ”



PARAGUAY

Promovida una conciencia social e institucional sobre la violencia contra las mujeres basada en género



Este proyecto llevado a cabo en cinco distritos del Departamento de Itapúa: Encarnación, Coronel Bogado, Obligado, Cambyretá y San Pedro del Paraná, estuvo marcado por la pandemia, dando su pistoletazo de salida pocos días antes de la declaración de emergencia por Covid-19 en 2020.

El año 2022 fue el último periodo del proyecto, que supuso un enorme esfuerzo e impulso en todas las acciones que habían sido iniciadas y donde el Ministerio de la Mujer, socio local del proyecto, pudo contar con cinco instrumentos institucionales, para fortalecer su desempeño en el ejercicio de sus funciones institucionales de rectoría y gobernanza, como son:

1. El “Protocolo Unificado para la prevención, asistencia y atención integral a mujeres en situación de violencia basada en su condición de género”, de todos los servicios del Ministerio: SEDAMUR, Línea 137, Centros Regionales y Casas de Acogida para víctimas de VBG.
2. El primer “Borrador de la PLANONI - Política Nacional para la Atención y Prevención de la Violencia Contra las Mujeres de todas las edades”, Paraguay 2021-2030.
3. La “Guía Metodológica y Didáctica de Capacitaciones sobre violencia contra las mujeres basada en género (VBG) para la formación de formadores”, con la Ruta de servicios de atención y protección a mujeres víctimas de violencia basada en género.
4. El “Manual de Funciones para Secretarías de la Mujer de Gobiernos locales: Gobernaciones y Municipios”, que fue actualizado y mejorado.
5. La “Guía para la elaboración de Políticas de Igualdad de las mujeres y las niñas en municipios de Paraguay”.

Personas Beneficiarias
611.000 PERSONAS

Socio local
MINISTERIO
DE LA MUJER

Ejecutado
EUROS
135.638,00

Financiador
AECID

ODS



Al mismo tiempo, se realizaron múltiples acciones de sensibilización sobre la violencia de género. Por un lado, los **talleres de “Noviazgo sin Violencia”** con jóvenes y adolescentes de diversos centros educativos de los cinco distritos de actuación; por otro lado, se llevó a cabo el Concurso “Creemos a tiempo” de videos cortos, dirigido a jóvenes de todo el país, que contó con la recepción de 25 videos.

El concurso se enmarcó en la **Campaña de comunicación “Hablemos a tiempo”**, la cual, a través de la divulgación en redes sociales de diversos materiales gráficos y audiovisuales, tuvo un alcance global de 314.723 reproducciones y 133.147 interacciones. En el mes de noviembre, en el marco del 25 N, el “Día Internacional de la Eliminación de la Violencia contra la Mujer” se dió otro impulso a la misma en las redes sociales y en canales televisivos, logrando un alcance de más de 200.000 personas.

Destacar también que en 2022 se llevaron a cabo diversos **talleres de capacitación de funcionarios y funcionarias** de las principales instituciones públicas involucradas en la Ley 577/16, como son Policía (Ministerio del Interior); Fiscalía (Ministerio Público); Juzgados de Paz (Poder Judicial) y Profesionales de Salud (Ministerio de Salud), entre otros. Durante el año se capacitó a un total de 298 funcionarios y funcionarias de los cinco distritos, y a lo largo del proyecto fueron un total de 531.



“ ...en 2022 se llevaron a cabo diversos talleres de capacitación de funcionarios y funcionarias de las principales instituciones públicas involucradas en la Ley 577/16, como son Policía (Ministerio del Interior); Fiscalía (Ministerio Público); Juzgados de Paz (Poder Judicial) y Profesionales de Salud (Ministerio de Salud), entre otros. ”

SECTOR
GÉNERO

PARAGUAY

“KUÑA MBARETE”
Empoderamiento económico
entre mujeres vulnerables
a través de actividades
productivas sostenibles en
Encarnación-Itapúa

Este proyecto llevado a cabo en cinco distritos del Departamento de Itapúa: (Encarnación, Coronel Bogado, Obligado, Cambyretá y San Pedro del Paraná), estuvo marcado por la pandemia, dando su pistoletazo de salida pocos días antes de la declaración de emergencia por Covid-19 en 2020.

Kuña Mbarete significa, en guaraní, “mujer fuerte”. El proyecto trabajó con 66 mujeres de Encarnación, cabecera departamental de Itapúa, para potenciar sus pequeños emprendimientos y su empoderamiento económico. El proyecto ha supuesto cambios en las vidas de las mujeres beneficiarias y sus familias.

Se llevó a cabo la capacitación técnica en materia productiva y de gestión de negocios. Las mujeres, organizadas en cuatro grupos productivos barriales, aumentaron sus habilidades para la elaboración de productos de mayor calidad, han incorporado nuevas capacidades y han visto fortalecidas sus potencialidades. El proyecto ha generado aprendizajes, con potencial de ser ampliados, profundizados y fortalecidos. Al mismo tiempo, el trabajo conjunto en cada uno de los grupos, con una participación activa y solidaria

entre todas las mujeres, ha fortalecido la red social y de apoyo entre ellas.

Las mujeres han aumentado sus ingresos, lo que ha significado no sólo mayor disponibilidad de recursos, sino también mayor empoderamiento, autoestima y autonomía. La generación de ingresos por sus emprendimientos constituyó un factor esencial para impulsar los mismos, para seguir creciendo y apostar por sus negocios. El 98% de las 66 mujeres ha incrementado sus ingresos en un 25%. Estos ingresos generados les han permitido impulsar sus negocios, así como destinar parte de esos recursos a la educación de sus hijos e hijas y a la salud de los miembros de la unidad familiar, lo que supone un gran cambio en sus vidas y la de sus familias.

Personas
Beneficiarias

198 MUJERES

Socio local

ASOCIACIÓN
 KUÑA ROGA

Ejecutado

EUROS
 95.100,00

Financiador

COMUNIDAD DE MADRID

ODS





Todas ellas están aplicando en sus emprendimientos los **conocimientos técnicos adquiridos**, tanto en producción de panificados como de artículos de limpieza, así como sus Planes de Negocio. Al mismo tiempo, han aprendido y aplican conocimientos sobre comercialización y marketing, uso de las redes para promover sus productos y han aumentado y diversificado sus canales de comercialización: redes sociales, ferias, venta ambulante, desde casa, por la radio, etc. Un factor que han destacado las mujeres es que han podido afianzar clientes gracias a la calidad de sus productos, a pesar de la enorme competencia y dinamismo del mercado local.

Otro factor de cambio resultado del proyecto fue la **presencia de las mujeres en el mercado local**, con más mujeres y más y mejores productos, con herramientas de visibilidad y promoción, generando un efecto dinamizador del mercado local. La participación en ferias, municipales y barriales, ha favorecido no sólo esa dinamización del mercado, sino también la articulación y el compartir entre ellas, suponiendo espacios de intercambio de conocimientos y también de incidencia.

Destacar también la **coordinación con instituciones y gobiernos locales**, como la Municipalidad de Encarnación y la Facultad de Ciencias y Tecnologías a través de su Dirección de Investigación y Extensión de la UNI. La Municipalidad facilitó espacios municipales como los centros de participación vecinal para las capacitaciones; espacios públicos para ferias de productos; inclusión de las mujeres en programas sociales y productivos; promoción en redes institucionales de actividades del proyecto y el acompañamiento de la Dirección de la Mujer en el marco del proyecto. La UNI facilitó los formadores técnicos gracias a su personal de las carreras de ingeniería de alimentos e ingeniería ambiental.



“ Las mujeres han aumentado sus ingresos, lo que ha significado no sólo mayor disponibilidad de recursos, sino también mayor empoderamiento, autoestima y autonomía. La generación de ingresos por sus emprendimientos constituyó un factor esencial para impulsar los mismos, para seguir creciendo y apostar por sus negocios. El 98% de las 66 mujeres ha incrementado sus ingresos en un 25%. ”



PERÚ

Fortaleciendo a las asociaciones de mujeres para luchar contra la violencia de género en el Alto Piura

En marzo del 2022 se comenzó a ejecutar el proyecto “Actores del Estado y de la Sociedad Civil local y regional inciden en la implementación de políticas de reducción de la violencia contra las mujeres en distritos del Corredor del Alto Piura, Perú” financiado por la Generalitat Valenciana, siendo el primer proyecto aprobado por esta administración pública a nuestra Fundación.

El alto Piura se encuentra localizado al norte del Perú, en la Región de Piura. Cuenta con una población de 44.236 personas, está formada por 6 distritos que comparten una misma realidad, con indicadores de salud, educación y de crecimiento económico muy por debajo de la media del país. Otra de las problemáticas que vive la zona es la violencia de género, con una alta incidencia de casos en la región.

El proyecto tiene como objetivo **fortalecer las capacidades de 6 asociaciones comunitarias**, una por cada distrito del

corredor del Alto Piura, y la institución responsable de enfrentar la problemática de la **violencia de género**, para mejorar la eficacia y el trabajo de manera conjunta. Estas mejoras de las capacidades se están traduciendo en el aumento de la participación de las organizaciones comunales en las instituciones, en la realización de capacitaciones para prevenir la violencia y mejorar los procesos de atención a las víctimas, y están dirigidos a un abanico amplio de actores institucionales (Teniente Gobernador, Juez de Paz, Alcalde de Centro Poblado, rondas campesinas, docentes de primaria

y secundaria, etc.). Por último, se está desarrollando una campaña de **sensibilización, comunicación y movilización ciudadana para la prevención de la violencia**.



Personas beneficiarias

2.384 PERSONAS
MUJERES 1.268
HOMBRES 1.116

Socio local
CIPCA

Ejecutado
EUROS 232.782,39

Financiador
GENERALITAT
VALENCIANA

ODS





Fortaleciendo los medios de vida de las mujeres artesanas

El objetivo del proyecto, finalizado en diciembre del 2022 y financiado por la Comunidad de Madrid, ha sido fortalecer los medios de vida de las mujeres artesanas dedicadas a la paja toquilla, las cuales se vieron fuertemente afectadas por la crisis del COVID-19.

Gracias a la intervención han mejorado los procesos de manufactura, diseño y calidad de los productos artesanales confeccionados con paja toquilla, así como su comercialización, introduciendo **técnicas de gestión digital** para 100 mujeres tejedoras de 3 asociaciones de artesanas de los distritos de Catacaos y la Arena, Departamento de Piura.

Con este objetivo, se desarrollaron las capacidades técnicas de las artesanas para mejorar la calidad de la producción y técnicas de tejido, implementando con innovación nuevas líneas de diseño y estrategias de comercialización y marketing digital para posicionar sus productos en el mercado regional y nacional, dinamizar la cadena de paja toquilla e incrementar sus ingresos. Estas acciones se

han realizado en el marco de la asociatividad de las mujeres artesanas para su desarrollo, basados en los principios de la economía solidaria y la equidad de género.

Adicionalmente, como estrategia de sostenibilidad, el proyecto ha implicado a las autoridades municipales y al funcionariado de las **Unidades de Desarrollo Local** de los gobiernos locales de los distritos, que en función de sus competencias han promovido en sus territorios la recuperación de la producción de las mujeres artesanas implicadas en la cadena de valor de la **paja toquilla**. También se han fomentado espacios de encuentro para la reflexión y debate con los actores regionales, buscando colocar en la agenda pública la revaloración de la artesanía como conocimiento y práctica ancestral sostenible que contribuye a mejorar las condiciones de vida de las mujeres artesanas y sus familias. En ese escenario, se ha revalorizado la artesanía de paja toquilla como negocio ecológico, y el tejido a mano como medio de vida de las mujeres en su lucha contra la pobreza rural y aporte a la economía local y regional.

ODS



Personas beneficiarias
100 MUJERES

Ejecutado
EUROS 44.500,00

Socio local
CIPCA

Financiator
COMUNIDAD DE MADRID

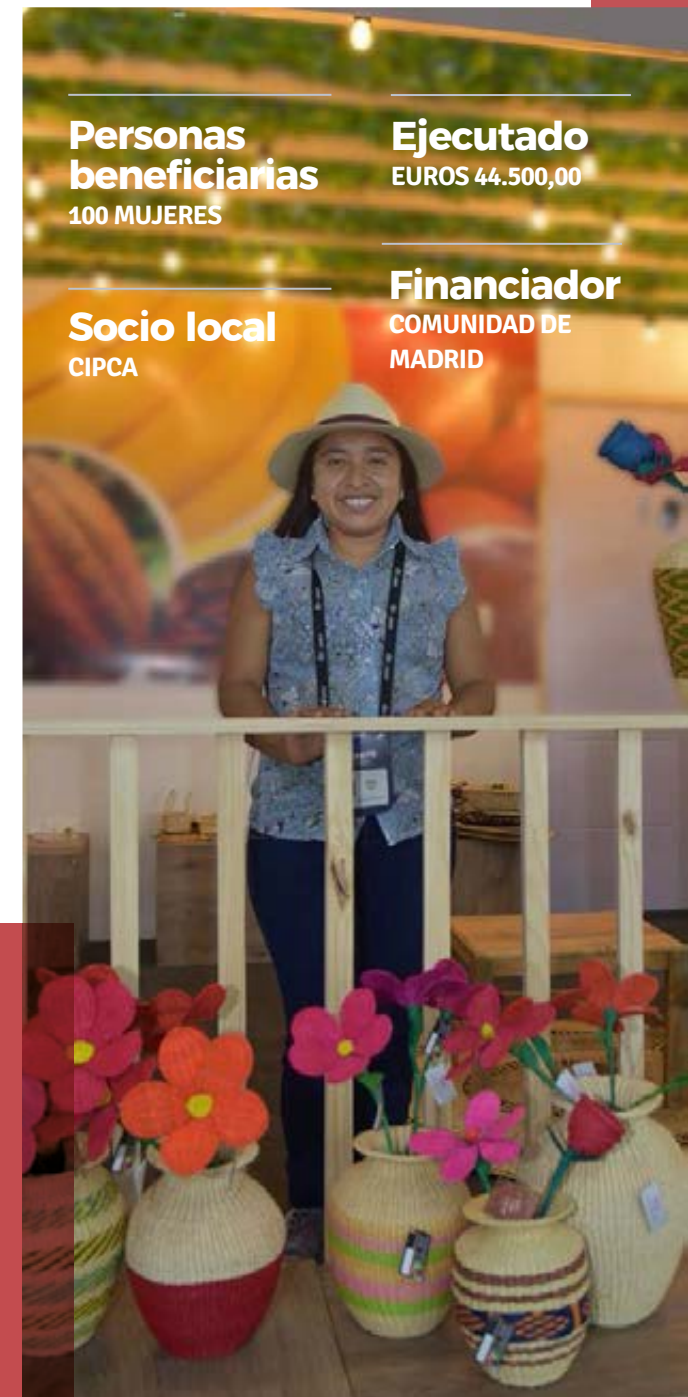



NEPAL Y PERÚ

Promoviendo los derechos humanos de los pueblos indígenas en Nepal y Perú con la Unión Europea

Especial atención en las comunidades que sufren conflictos de acaparamiento de tierras.

La intervención se ejecuta en terreno a través de los dos socios locales, **NIWF (National Indigenous Women's Federation)** en Nepal y **SAIPE (Servicio Agropecuario para la Investigación y Promoción Económica)** en Perú, expertos ambos en derechos de los pueblos indígenas.

En el marco de la intervención se trabajan dos componentes principalmente. El primero tiene como objetivo fortalecer las capacidades de los defensores de derechos,

de forma que mejoren sus conocimientos legales, teóricos y sobre los mecanismos existentes para denunciar y exigir sus derechos, así como para reclamar una reparación en todos aquellos casos de violación de sus derechos. El segundo componente busca visibilizar la situación real que viven muchas de las comunidades a través de estudios de casos y documentación de casos de violaciones de derechos, siendo además herramientas que respalden los trabajos de incidencia política.

El año 2022 fue crucial en la consecución de muchos de los objetivos de la intervención, ya que el año 2020 y 2021 estuvieron fuertemente marcados por el impacto de la COVID-19. Se llevaron a cabo formaciones a los defensores de derechos y seminarios a las comunidades más afectadas, llegando a más de 500 beneficiarios.

Se elaboraron, tradujeron y publicaron los 4 estudios de caso previstos, herramienta fundamental para las actividades de

incidencia política, denuncia y lobby ante los actores gubernamentales y no gubernamentales.

Además, se documentaron más de 10 casos de violación de derechos humanos de los pueblos indígenas y se mantuvieron 25 reuniones de alto nivel para exponer la situación de las comunidades afectadas por todos estos conflictos y casos de violación de derechos.



Se llevaron a cabo 3 actividades de incidencia y visibilización. Dos en Perú, uno sobre el impacto de la minería ilegal, apoyándose en el estudio de caso realizado y su impacto, y otro sobre la falta de protección de los niños y adolescentes ante abusos sexuales. En Nepal se basó en “Rol de las mujeres indígenas en la conservación y transmisión de los conocimientos tradicionales”.

Recuperada más o menos la normalidad, tras las medidas adoptadas ante la pandemia mundial, en 2022 los foros internacionales recuperaron su formato presencial, mucho más interesante y útil para las organizaciones defensoras de derechos, ya que permiten la interacción, el encuentro y el disponer de espacios en los que tener voz.

La mayoría de estas comunidades vive en la ignominia de las empresas, las instituciones y el Estado, viéndose excluidas de la toma de decisiones y la participación política. En Nepal existen unas 125 castas y grupos étnicos, de los cuales el Estado solo reconoce 59, en Perú hay 55 pueblos indígenas que, si bien son reconocidos, no lo son sus tierras ni sus territorios ancestrales. Es por esto que es tan importante visibilizar y mejorar las capacidades de los defensores de derechos. Gracias a las actividades del proyecto se ha propiciado la asociación, la identificación y fortalecimiento de defensores de derechos en las distintas zonas y comunidades, así como su capacidad para reclamar sus derechos y solicitar las indemnizaciones y reparación justa.



En Nepal existen unas 125 castas y grupos étnicos

de los cuales el Estado solo reconoce 59, en Perú hay 55 pueblos indígenas que, si bien son reconocidos, no lo son sus tierras ni sus territorios ancestrales.

Personas beneficiarias

78.878 PERSONAS

Socios locales

- SAIPE
- NIWF

Ejecutado

EUROS 69.192,55

Financiador

UNIÓN EUROPEA

ODS



HAITÍ



Garantizar el acceso a agua limpia en Jean Rabel

La consecución de este proyecto ha supuesto que los más de 4.000 habitantes de las localidades de Côte de Fer, Acadyen, Gayak Penché, Gros Sable y Bénitier Répond, situadas en el noreste de Haití, dispongan de acceso a agua limpia a menos de 15 minutos de distancia de sus casas.

Hasta la ejecución de este proyecto, los beneficiarios debían caminar entre 90 minutos y 3 horas para llegar a un punto de agua limpia y potable. También se ha beneficiado a las tres escuelas que hay en la zona, facilitando la posibilidad de acceder a agua y por tanto, elaborar la comida del alumnado (en la mayor parte de las escuelas de Haití, a través del **Programa de Alimentación Mundial**, se dan alimentos porque la inseguridad alimentaria está en niveles altísimos. Estos alimentos son judías y arroz, que necesitan de agua para su elaboración).

También ha supuesto una **mejora ambiental**. Esta zona es desértica, el paisaje está cons-

tituido por rocas y pequeños arbustos espinosos. El volumen del proyecto y su objetivo no era en ningún momento la reforestación, sin embargo, los beneficiarios han plantado algún árbol y pequeños huertos en las zonas de alrededor de las fuentes aprovechando el agua que cae durante las horas de servicio si no hay nadie recogiendo con garrafas.

Como puntos positivos cabe destacar la participación de los propios beneficiarios en la realización de tareas como descarga y traslado de materiales a zonas de difícil acceso para vehículos, limpieza de las zonas de trabajo, cocina para los trabajadores, turnos para cavar, la implicación ha sido





La labor de sensibilización de los Casec (líder del poblado) y los responsables por zonas ha sido fundamental para alcanzar el elevado compromiso de la población.

Personas beneficiarias

4.006 PERSONAS

Socio local

RELIGIOSAS DE
JESÚS-MARÍA

Ejecutado

EUROS 19.500

Financiador

FUNDACIÓN
BARCELÓ

ODS



absoluta, produciéndose una apropiación total de proyecto.

La labor de **sensibilización** de los Casec (líder del poblado) y los responsables por zonas ha sido fundamental para alcanzar el elevado compromiso de la población, especialmente en la participación no remunerada en tareas de apoyo, en la aportación económica para el

futuro mantenimiento del proyecto, en el buen uso del agua, en la plantación de árboles en las zonas de alrededor de las fuentes y la rapidez de la construcción por la gran disponibilidad de voluntarios para la construcción.





ISLAS FILIPINAS

Poblaciones resilientes ante desastres naturales

La experiencia previa adquirida por FRS en acciones para la gestión de la reducción de riesgos de desastres ocasionados por fenómenos naturales en la región de Bicol, ha supuesto un valor añadido indispensable para poder ampliar el territorio de intervención y abarcar el mayor número posible de comunidades vulnerables frente a estos fenómenos.

De 10 comunidades en el periodo 2020-2022 se ha pasado a cubrir 19 nuevas comunidades en este mismo año de 2022, donde las principales acciones han vuelto a centrarse en la capacitación de la Sociedad Civil para su participa-

ción en los órganos de decisión, formaciones orientadas a las familias para poder actuar adecuadamente en situaciones de desastres, la creación de equipos de monitoreo y seguimiento en las comunidades, acciones específicas



3 proyectos ejecutados.

Se ejecutaron simultáneamente 3 proyectos en la región, mejorando la resiliencia de 29 comunidades (barangays) de 2 Municipalidades.

Personas beneficiarias

51.923 PERSONAS

Socio local

CÁRITAS CÁCERES

Ejecutado

EUROS 319.005,92

Financiadores

- AGENCIA ESPAÑOLA DE COOPERACIÓN INTERNACIONAL PARA EL DESARROLLO (AECID)
- AYUNTAMIENTO DE MADRID

ODS





de protección desde la perspectiva de género, incluyendo programas de formación al personal de los gobiernos locales en género y derechos humanos y de los protocolos a seguir para la denuncia y derivación de las víctimas, además de la construcción de centros de evacuación.

Así, durante gran parte del año 2022, se ejecutaron simultáneamente 3 proyectos en la región, mejorando la resiliencia de 29 comunidades (barangays) de 2 Municipalidades. Dos financiados por la **Agencia Española de Cooperación Internacional para el Desarrollo (AECID)** y un tercero por el **Ayuntamiento de Madrid**.

El proceso iterativo de retroalimentación en la gestión de los proyectos durante el periodo de planificación en 2022 ha posibilitado, entre otras mejoras, la optimización de los recursos, como es el caso de la construcción de 4 nuevos centros de evacuación que tienen prevista su finalización a principios de 2023, que se suman a los 2 centros de evacuación inaugurados en septiembre de 2022. Los 4 centros correspondientes a los 2 nuevos proyectos se basan en el diseño del mejor centro de los ya finalizados en 2022, reduciendo así costes e incorporando en todos ellos espacios de protección para las mujeres y niños que incorporaba el diseño original del proyecto anterior como experiencia piloto.

De las lecciones aprendidas y las buenas prácticas adquiridas, también se benefician las 19 nuevas comunidades en las acciones concretas de estos dos nuevos proyectos. Buen ejemplo de ello es la funcionalidad de los VAWC desks (**Oficinas de denuncia frente a la violencia de mujeres y niños**). El proyecto anterior había detectado dificultades en la continuidad de las acciones desarrolladas, ya que las personas a cargo de estas oficinas tienen una alta dependencia política y por tanto una elevada rotación con cada elección. En los nuevos proyectos se han incorporado acciones encaminadas a la creación de grupos de voluntarias de las comunidades que participan conjuntamente

en las formaciones para apoyar a las personas responsables de las Oficinas de denuncia y que garantizan la transferencia de conocimientos y protocolos a la comunidad asegurando la continuidad de las acciones más allá del cambio de representantes.

Por otro lado, dentro de las acciones medioambientales de protección de las comunidades frente a desastres naturales, durante el año 2022 se han podido extender las plantaciones de manglares a 14 comunidades costeras, facilitando así barreras naturales de seguridad para la población vulnerable que a su vez suponen recursos y hábitats para la biodiversidad.



GUINEA ECUATORIAL

Fortaleciendo las capacidades en materia de salud y enfoque de género

El año 2022 ha supuesto la consolidación del trabajo realizado en el marco del fortalecimiento de la gestión pública llevado a cabo en estrecha colaboración con el Ministerio de Sanidad y Bienestar Social (MINSABS) y la financiación de la Agencia Española de Cooperación Internacional para el Desarrollo (AECID).

Dicho trabajo se ha enfocado en **tres ámbitos** fundamentales:

1. El logro de un Sistema de Información Sanitaria que arroje datos e información efectiva a partir de los cuales se desplieguen los procesos de planificación eficaces a todos los niveles de gestión del Ministerio.
2. La consolidación de la gestión distrital, que garantice una atención ajustada a las verdaderas necesidades y realidades de cada centro de salud, comunidad y persona.
3. La existencia de un personal sanitario con capacidades y competencias para llevar a cabo y desarrollar los modelos de gestión propuestos.

El **Mapa Sanitario** del país, es una de las herramientas desarrolladas a lo largo del año 2022. Dicha herramienta permite conocer en detalle la distribución de las estructuras de salud instaladas en el territorio, los recursos con los que cuenta, los servicios que ofrece y el uso que de ella hace la población, como información básica necesaria para poder realizar una planificación, bien fundamentada, de la estructura, organización, capacidad funcional, ubicación y extensión de la red de servicios de salud. Apretando un solo botón, podemos obtener información precisa sobre el número de consultas diarias, personal asignado, recursos sanitarios, estado de las infraestructuras, etc.; arrojando datos tan importantes como: mapas de cobertura de los distintos servicios o la productividad del personal sanitario. Junto a esta herramienta, en este mismo ejercicio, también

fueron dispensarizados 11 distritos de los 18 que existen en el país. Dicho proceso, consiste en ir casa a casa, recogiendo una información exhaustiva del censo y la situación sanitaria de los hogares. Estas herramientas son instrumentos dinámicos que deben actualizarse cada año, para poder ir observando la evolución del país y la atención sanitaria, siendo elementos esenciales para garantizar una efectiva planificación sanitaria en el marco de la Atención Primaria de Salud. El personal de Salud ha adquirido las competencias sanitarias para garantizar esta realidad.

Además del fortalecimiento de la Atención Primaria de Salud, en estrecha colaboración con el Ministerio de Sanidad y Bienestar Social (MINSABS), se ha iniciado la elaboración del **Plan Nacional de Emergencias Sanitarias** de Guinea Ecuatorial, elaborado por el equipo técnico de FRS

junto a personal del MINSABS. Como primer hito de este trabajo, se ha dibujado el Mapa de Riesgos del país.

Por otro lado, también en 2022, con fondos de la Unión Europea, FRS ha puesto en marcha una ambiciosa intervención que tiene como objetivo el empoderamiento de las mujeres hacia el logro de su verdadera igualdad de oportunidades y derechos y la prevención de todo tipo de violencia contra la mujer en Guinea Ecuatorial. El primer año de ejecución, dicho proyecto ha permitido realizar un profundo trabajo de fortalecimiento del **Ministerio de Asuntos Sociales y de la Mujer**, que ya cuenta con cuatro herramientas fundamentales: el Plan de Igualdad del Ministerio, un Plan de atención a víctimas de violencia contra la mujer y la ruta de intervención y el Decálogo contra la violencia de género.



La Fundación de Religiosos para la Salud.

ha puesto en marcha una ambiciosa intervención que tiene como objetivo el empoderamiento de las mujeres hacia el logro de su verdadera igualdad de oportunidades y derechos y la prevención de todo tipo de violencia contra la mujer.

Personas beneficiarias

1.225.377 PERSONAS

Socios locales

- MINISTERIO DE SANIDAD Y BIENESTAR SOCIAL (MINSABS)
- MINISTERIO DE ASUNTOS SOCIALES Y DE LA MUJER

Ejecutado

EUROS 1.041.042,36

Financiadores

- AGENCIA ESPAÑOLA DE COOPERACIÓN INTERNACIONAL PARA EL DESARROLLO (AECID)
- UNIÓN EUROPEA

ODS



REPÚBLICA DEMOCRÁTICA DEL CONGO



Luchando contra la malnutrición en Kananga

El proyecto se ha desarrollado en la ciudad de Kananga, que pertenece a la región del Kasai Central en República Democrática del Congo. Esta zona tiene una población alrededor de 2 millones de habitantes.

Sin medios de transporte, sin energía eléctrica, sin agua, sin industria. La consecuencia es el subdesarrollo y la pobreza, la carestía de la vida, el hambre y las enfermedades.

Las Carmelitas Misioneras, socio local del proyecto, llevan más de 30 años en el país trabajando en centros de salud y centros nutricionales. Este proyecto es una primera fase en la que el objetivo principal es mejorar los índices de nutrición de niños y niñas menores de 8 años. Para ello el proyecto ha tenido en cuenta la atención médica, nutricional y afectiva de niño y niñas

con problemas de malnutrición, se ha llevado a cabo una formación higiénico-sanitaria y de emprendimiento a las mamás y/o acompañantes de los niños y niñas y por último se han adquirido medicamentos para el centro de salud. Por otro lado, detectada la necesidad de apoyar a las madres de estos niños y niñas para que obtuvieran recursos para sustentar la alimentación de los mismos, se decidió impulsar la creación de un huerto para nutrir y abastecer al centro nutricional. Para ellos, se ha dado formación a un grupo de madres en torno al funcionamiento del huerto y las técnicas de cultivo y se

ha creado un espacio de generación de ingresos: costura, fabricación de jabón, para ayudar a otro grupo de madres.

Gracias a este programa nutricional hemos conseguido atender a 478 niños y niñas, superando los 350 que habíamos previsto en la formulación, y hemos brindado la formación en corte y confección a 49 mamás.

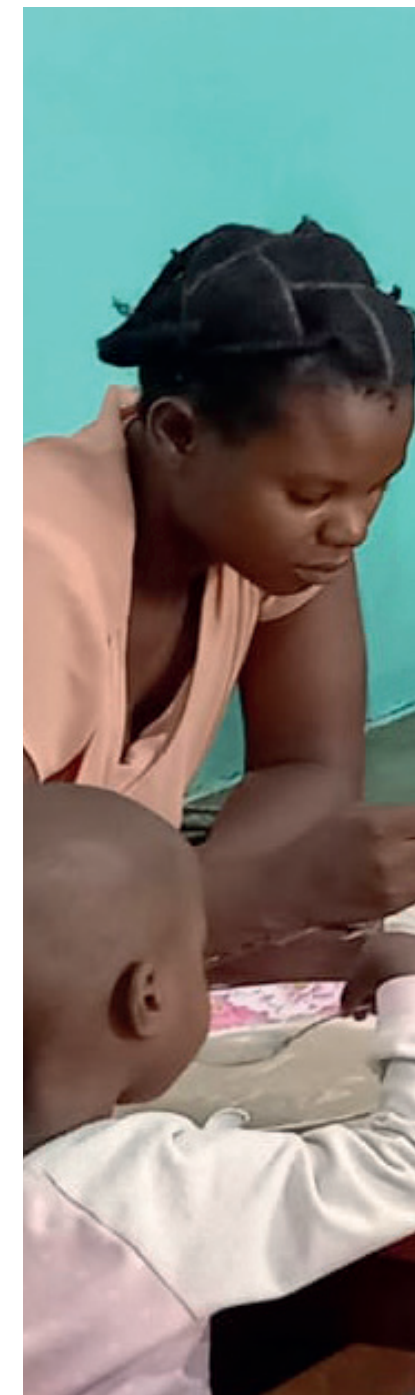



Personas Beneficiarias

572 PERSONAS

Socio local

CARMELITAS MISIONERAS

Ejecutado

EUROS

19.000

Financiadores

- FUNDACIÓN CARMEN GANDARIAS
- FUNDACIÓN ROVIRALTA

ODS





BURKINA FASO

Promoviendo el empoderamiento socioeconómico de mujeres y jóvenes

Burkina Faso es un pequeño país de África Occidental cuyo índice de desarrollo humano (IDH) se encuentra en el puesto 184 (NNUU, IDH 2021), sus habitantes por lo tanto están entre los que ocupan el peor lugar según este indicador.

Las estadísticas también arrojan que las mujeres y los jóvenes participan muy poco en la vida económica del país, revelando grandes diferencias por sexo.

Gracias al apoyo financiero de la bodega de **La Rioja Alta a través de su programa “Viña Ardanza Solidario”**, FRS y **Cáritas-Burkina** se ha puesto en marcha una intervención que pretende contribuir a la mejora de estas estadísticas, impulsando la participación en la vida económica del país de mujeres y jóvenes.

La mejora de la situación socioeconómica de las mujeres es uno de los mayores factores de desarrollo de las comunidades de la zona de intervención: implica concienciar sobre el papel y la condición de la mujer en todos los ámbitos y esferas de la vida económica y social, reforzar su participación en la toma de decisiones y eliminar los obstáculos sociales, culturales, jurídicos y políticos que condicionan a las mujeres. Las mujeres son a la vez generadoras y productoras, están implicadas en todas las esferas de la actividad social y económica y son las más llamadas a responder a las demandas

sociales sin disponer de los medios para ello. Sin embargo, no sólo se pasa por alto su contribución al desarrollo económico y social, sino que, sobre todo, rara vez se benefician de los frutos de su trabajo.

Preocupados y comprometidos con el fortalecimiento del papel económico y social y del estatus de la mujer en la provincia de Banwa, **Cáritas-Burkina** inició este proyecto de capacitación socioeconómica para mujeres y jóvenes en Dira y Puy, en la comunidad de Solenzo, con el fin de llevar a cabo actividades diseñadas para

beneficiar a estas mujeres. El reparto equitativo de responsabilidades y recursos entre hombres y mujeres se ha convertido en una condición inexcusable para la armonía social y el bienestar general. Y dado que el sector agrícola es un componente clave de la economía de Burkina Faso, era una buena idea convertirlo en una vía de salida de la pobreza centrándose en las cadenas de valor de productos agrícolas como el arroz. La agricultura emplea a casi el 88% de la población activa y representa casi el 40% del PIB. Este sector desempeña un papel crucial en la erradicación del hambre y la creación

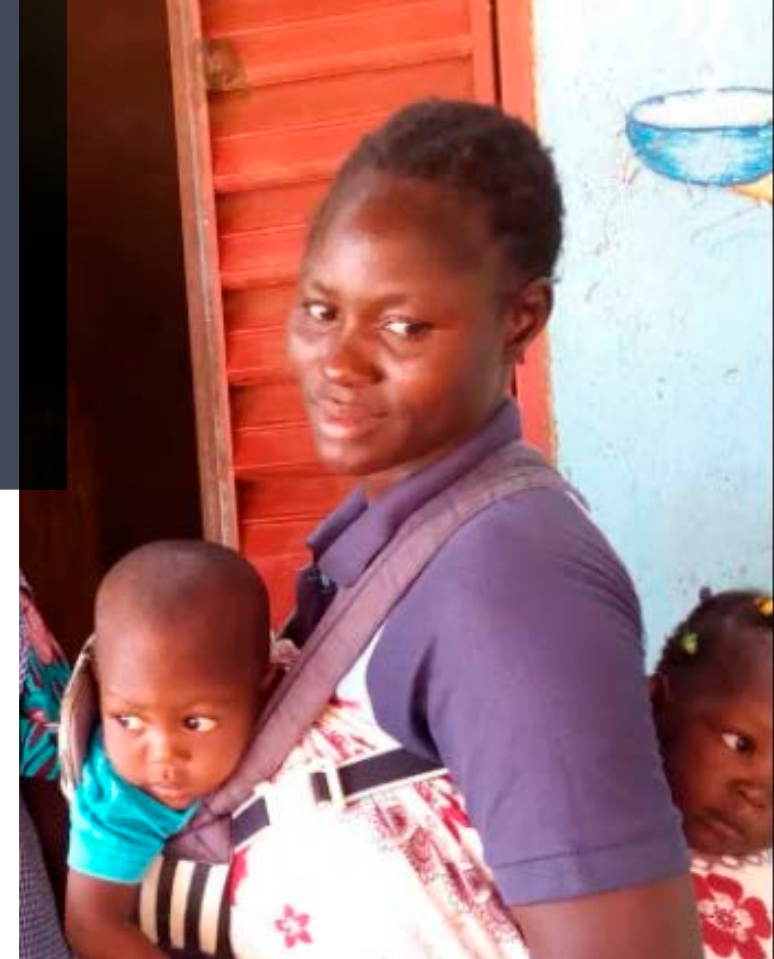

de mejores perspectivas de vida para las comunidades.

A través de esta intervención hemos podido mejorar las capacidades de producción agrícola, transformación y comercialización de arroz. El proyecto ha creado cohesión y colaboración entre mujeres de diferentes grupos étnicos (Marka, Bwaba, Samo, Mossi) y ha renovado los vínculos entre los miembros de los grupos, tanto hombres como mujeres, a través del trabajo comunitario y la formación. Sobre todo, el proyecto ha mejorado la situación económica de las mujeres, ha mejorado la seguridad alimentaria de las familias y ha aumentado los ingresos de estas. Decimos esto con satisfacción, porque gracias a su producción y al

microcrédito, cada mujer que se ha beneficiado del proyecto tiene un negocio propio y obtiene beneficios durante la semana para cubrir sus necesidades personales y las de su familia: por ejemplo, va a los mercados a vender el arroz y, a la vuelta, paga los condimentos y el pescado y destina parte de lo recaudado al consumo familiar.



Mejoras de las capacidades.

A través de esta intervención hemos podido mejorar las capacidades de producción agrícola, transformación y comercialización de arroz.

Personas beneficiarias

63 PERSONAS

Socio local

CÁRITAS -BURKINA

Ejecutado

EUROS 39.971,07

Financiador

BODEGA LA RIOJA ALTA

ODS





ESPAÑA | Educación para el desarrollo y la ciudadanía global



“12 Pasos para salvar el planeta”

FRS articula su trabajo en el área de la Educación para el Desarrollo y la Ciudadanía Global dentro de campañas anuales, donde año a año nos centramos en difundir y profundizar sobre uno de los Objetivos de Desarrollo Sostenible (ODS) de la Agenda 2030.

Durante el año 2022, FRS lanzó la campaña “12 Pasos para salvar el planeta”, centrado en el **ODS 13. Acción por el Clima**, y con los objetivos de informar y sensibilizar sobre la Agenda 2030 y los Objetivos de Desarrollo Sostenible a la población en general, y especialmente al alumnado de primaria y secundaria, así como facilitar la apropiación de hábitos y conductas responsables que faciliten la consecución del ODS 13. Acción por el clima por parte de dicho alumnado.



3 centros educativos sensibilizados

Colegio Sagrado Corazón Vedruna de Valencia, El Colegio Vedruna de Villaverde y el Colegio Sagrado Corazón de Jesús de Madrid.

Personas beneficiarias

650 ALUMNOS
ALUMNAS 308
ALUMNOS 325

Financiadores

- AYUNTAMIENTO DE MADRID
- GENERALITAT VALENCIANA

ODS



Además de la edición de materiales, como el calendario anual, este año se ha trabajado con los centros educativos Colegio Sagrado Vedruna de Valencia, El Colegio Vedruna de Villaverde y el Colegio Sagrado Corazón de Jesús de Madrid.

La propuesta educativa ofertada a los centros dentro de esta campaña se componía de un taller introductorio y el desarrollo de proyectos de aula, con la posibilidad de invitar a toda la comunidad del centro.



06

“

Sigue este enlace para consultar el informe de auditoría.



FUENTE:
FUNDACIÓN FRS



Informe económico 2022

INGRESOS

	2022	2021	2020
INGRESOS PÚBLICOS	2.453.907,41	2.470.080,45	1.808.590,08
• Administraciones autonómicas y locales	424.569,37	68.786,81	21.802,19
• Agencias de cooperación internacionales	2.029.338,04	2.401.293,64	1.786.787,89
OTROS INGRESOS	139.833,96	52.957,59	76.596,49
• Donaciones a la actividad	110.036,57	47.763,80	71.300,22
• Legados de capital	5.193,79	5.193,79	5.193,79
• Ingresos financieros y otros	24.603,60	0,00	102,48
TOTAL INGRESOS	2.593.741,37	2.523.038,04	1.885.186,57

GASTOS

	2022	2021	2020
PROGRAMAS DE ACTUACIÓN	2.413.441,96	2.326.690,48	1.767.929,80
• Cooperación Internacional	2.379.653,77	2.294.116,81	1.746.729,62
• Campañas de sensibilización y educación	33.788,19	32.573,67	21.200,18
ADMINISTRACIÓN Y CAPTACIÓN DE FONDOS	104.695,60	92.891,02	86.019,54
TOTAL GASTOS	2.518.137,56	2.419.581,50	1.853.949,34

RESULTADOS

	75.603,81€	103.456,54€	31.237,23€
--	-------------------	-------------	------------



¿De dónde vienen nuestros ingresos?



¿Cómo distribuimos nuestros fondos?

INGRESOS PÚBLICOS
95%

OTROS INGRESOS
5%

POR LÍNEAS DE ACTUACIÓN

COOPERACIÓN INTERNACIONAL POR PAÍS DE ACTUACIÓN

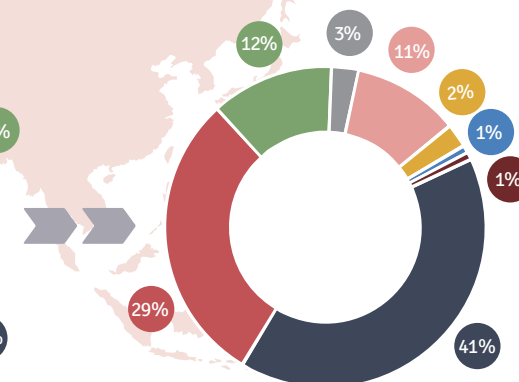
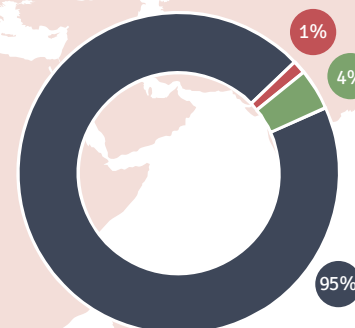
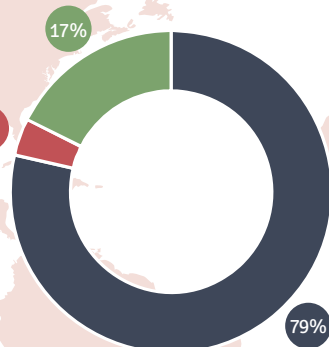
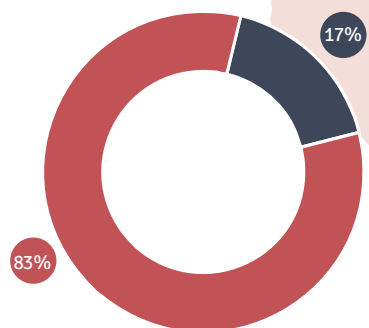

- Administraciones autonómicas y locales
- Agencias de cooperación internacionales

- Donativos de entidades privadas
- Legados de capital
- Ingresos financieros y otros

- Cooperación Internacional
- Campañas de sensibilización y educación
- Administración y captación de fondos

- Guinea Ecuatorial
- Paraguay
- Filipinas
- Nepal
- Perú
- Burkina Faso
- R.D. Congo
- Haití

07



Colaboramas.org

Iniciativa solidaria a favor de las misioneras y los misioneros

Ayuda humanitaria a personas desplazadas y familias de acogida en Burkina Faso.

Región de Boucle Du Mouhoun.



Burkina Faso está experimentando una de las peores crisis desde su independencia. Desde 2015 el país está viviendo un deterioro continuo en su situación de seguridad debido al resurgimiento y la violencia de los ataques terroristas yihadistas. Considerado un remanso de paz, Burkina Faso se ha convertido desde 2020 en el epicentro de la violencia armada impuesta principalmente por grupos armados no estatales. Esta tragedia ha provocado una de las crisis de desplazamiento masivo, incesante y de más rápido crecimiento en el mundo. El número de desplazados internos aumentó de 87.000 en enero de 2019 a 1.814.283 desplazados internos a 28 de febrero de 2022.

FUENTE: CONASUR.

Entre julio de 2020 y noviembre de 2021, se registraron 1.425 eventos violentos en 11 regiones, el 51% de los cuales se dirigieron contra civiles. Estos ataques, que casi a diario tienden a cubrir todo el territorio nacional con una adición pronunciada en el Sahel, el norte, el este y recientemente el oeste del país, siembran psicosis entre las poblaciones y causan muchas pérdidas de vidas y enormes daños materiales. El número de población vulnerable que requerirían asistencia inmediata sería de 2.632.503 personas, es decir, el 12% de la población total.

Ante esta situación, desde **Colaboramas** hemos querido intentar apoyar a nuestro socio local en la zona desde hace

muchos años, las misioneras **Operarias Parroquiales** que trabajan mano a mano con **OCADES** (Organización Católica para el Desarrollo y la Solidaridad) y que son las que atienden diariamente a miles de refugiados internos.

Gracias al apoyo de todos hemos podido:

- Atender a un total de 203 personas refugiadas internas que llegaron a la zona de Nouna y Solenzo durante el año 2022.
- Repartir kits de alimentos para mejorar su dieta diaria. Estos kits incluían arroz, maíz, frijoles y algún producto fresco.
- Facilitar el acceso a agua potable, fundamental para garantizar el consumo diario y mantener ciertas medidas de higiene y salubridad.



Juntos multiplicamos la ayuda y hacemos un poco más fácil la vida de estas personas que huyen de la violencia. GRACIAS.



203 personas refugiadas atendidas.

Hemos atendido a un total de 203 personas refugiadas internas que llegaron a la zona de Nouna y Solenzo durante el año 2022.

Población atendida

203

Socios locales

- OPERARIAS PARROQUIALES
- OCADES (ORGANIZACIÓN CATÓLICA PARA EL DESARROLLO Y LA SOLIDARIDAD)

Ejecutado

EUROS 10.100

Financiador

COLABORAMAS

ODS



Misión Ahora

COLABORAMAS.ORG

SOLIDARIDAD CON ALEPO (SIRIA)



Ayuda para quienes lo han perdido todo tras el terremoto

La población de la ciudad siria de Alepo vive una de las situaciones más devastadoras de nuestro tiempo.

Tras más de una década de conflicto armado, con centenares de muertos e incontables heridos y desplazados de sus hogares, la ciudad ha visto de nuevo empeorada su situación por un **terremoto que sacudió el país**, el pasado 6 de febrero, con una magnitud de 7,7. La ONU calculó que murieron al menos 6.000 personas en Siria y que más de 8 millones necesitaban ayuda urgente, incluidos 4,1 millones de personas en zonas del norte de Siria controladas por la oposición y 4 millones en zonas bajo control del gobierno. y que ha devastado numerosas zonas.

El terremoto ha causado daños graves en los edificios y estructuras dejando a miles de personas sin hogar. Los niños y niñas que ya estaban en **situación de vulnerabilidad tras años de conflicto** ahora se enfrentan a la dificultad añadida de la falta de vivienda y la exposición a las inclemencias del tiempo.

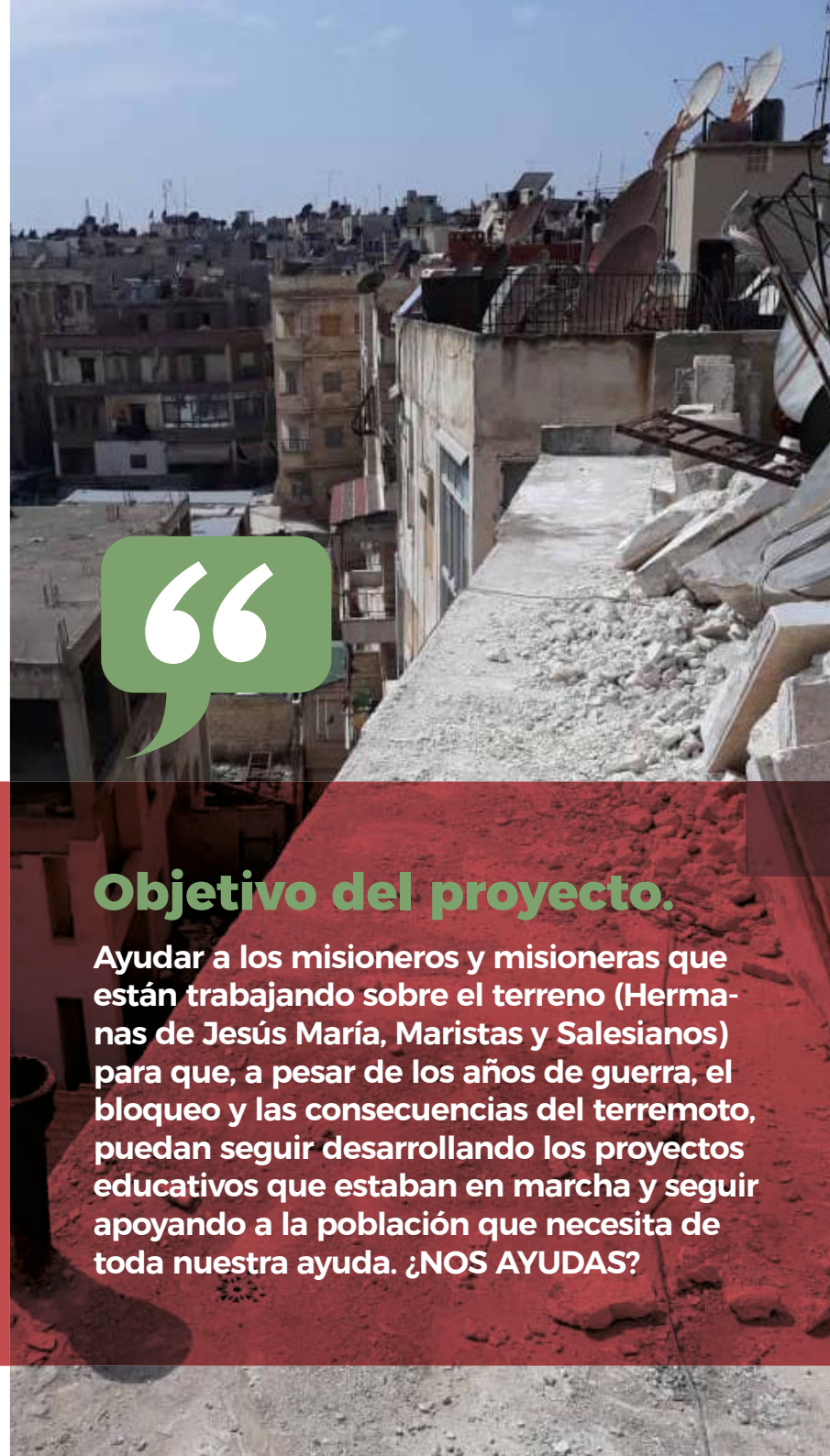

Objetivo del proyecto.

Ayudar a los misioneros y misioneras que están trabajando sobre el terreno (Hermanas de Jesús María, Maristas y Salesianos) para que, a pesar de los años de guerra, el bloqueo y las consecuencias del terremoto, puedan seguir desarrollando los proyectos educativos que estaban en marcha y seguir apoyando a la población que necesita de toda nuestra ayuda. ¿NOS AYUDAS?

¡Ayúdales!

¡DESCÁRGATE LA FICHA!

o infórmate de como hacernos llegar tu ayuda:

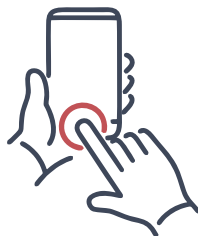
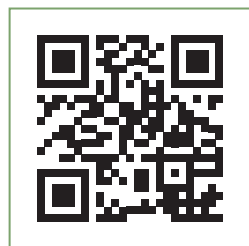

El proyecto frena el impacto del terremoto en las personas más vulnerables de Alepo, Siria.

¿Qué es Colaboramas?

En 2011 la Fundación de Religiosos para la Salud (FRS) y la Federación Española de Religiosos de Enseñanza-Titulares de Centros Católicos (FERE-CECA) crearon esta iniciativa solidaria para apoyar los distintos proyectos de cooperación al desarrollo, principalmente educativos y sanitarios, de las misioneras y misioneros que destinan sus esfuerzos a trabajar con las personas y colectivos más vulnerables en los países en vías de desarrollo.

colaboramas.org | www.fundacionfrs.es

gracias@colaboramas.org | info@fundacionfrs.org

www.escuelascaticas.es/cooperacion

+34 913339278



Agradecimientos

A todos... ¡Gracias!



A todas las ADMINISTRACIONES, INSTITUCIONES, FUNDACIONES, COLEGIOS, EMPRESAS PRIVADAS, DONANTES, VOLUNTARIOS y todos cuantos aportan su solidaridad en FRS para mejorar la vida de tantas personas. ¡GRACIAS!

 [FUNDACIONFRS/ALBUMS](#)

 [@FUNDACIONFRS](#)

 [/FUNDACIONFRS1](#)

 [/FUNDACIONFRS](#)

08





Fundación de Religiosos
para la Salud



La Memoria anual 2022 de la Fundación de Religiosos para la Salud está disponible en versión online. Si dispone de smartphone o tableta, puede acceder a la misma capturando el código QR desde su dispositivo.

www.fundacionfrs.es

 [fundacionfrs/albums](https://www.youtube.com/channel/UC...)

 [/fundacionfrs1](https://www.youtube.com/channel/UC...)

 [@fundacionfrs](https://twitter.com/fundacionfrs)

 [/fundacionfrs](https://www.facebook.com/fundacionfrs)